የኢትዮጵያ ኦርቶዶክስ ተዋሕዶ ቤተ ክርስቲያንና ዓለም አቀፍ ክርስቲያናዊ የአድነት ንቅናቄ

መግቢያ

የኢትዮጵያ ኦርቶዶክስ ተዋሕዶ ቤተ ክርስቲያንና ዓለም አቀፍ ክርስቲያናዊ የአንድነት ንቅናቄ በሚል ርእስ ለመጻፍ በምንነሣሣበት ጊዜ ከቅድመ ክርስትና ዘራት ያለውን እንድ ከፍተኛ ነጥብ ከሆነ ላይ ሥጥቀሱ ተገቢ ነው። በኢትዮጵያ ኦርቶዶክስ ተዋሕዶ ቤተ ክርስቲያን ከመጽሐፍ ቅዱስ ተጥሎ ሁለተኛ ከብር የሚሰጠው ከብረ ነገሥት እንደሚነገረው የንግሥተ ሳባ ወደ ቅድስት ሀገር ወደ ኢየሩሳሌም መሄድና ከንጉሥ ሰሎሞን ጋር መገናኘት፡ በልጅዋም በቀዳማዊ ምኒልክ አማካይነት የታየተ ጽዮን ወደ ኢትዮጵያ መምጣት፡ በክርስትናው ሃይማኖትም ዘንድ ብሉይ ኪዳንና ሐዲስ ኪዳን አምላክና መርገፍ፡ ሰውና ወርቅ ሁነው የሚገኙበት ቤተ ክርስቲያንና ወገር በናና ኢትዮጵያ ብቻ በለሠኑት፡ ከቅድመ ክርስትና በፊት ይህን የመሰለ ግንኙነት ነበር ብሎ ታሪክን ከታሪክ ጋር ማገናኘት ተገቢ ነው። እንግዲህ የምዘክው ርእስ ክርስትና በኋላ ያለውን የሚያስተንትን ስለሆነ ወደ እርሱ እንመለሳለን።

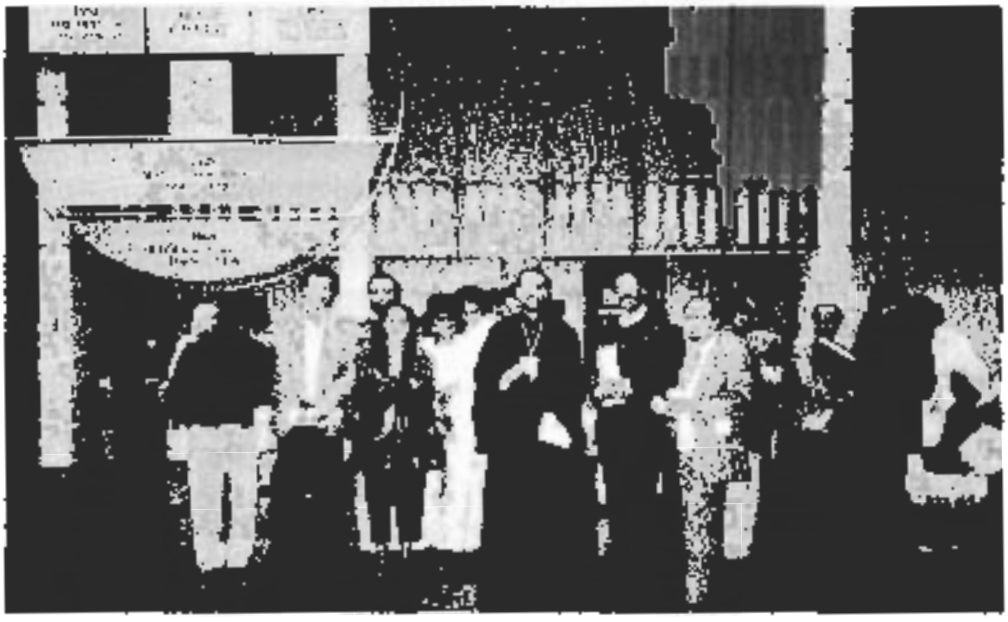

የቤተክርስቲያን ዓለም አቀፍ ሩቂ ግንኙነት ከዚ ያው ከአንደኛው ክፍለ ዘመን ጀምሮ እስከሁን ሳያቋርጥ የኖረ ነው ማለት ይቻላል። ዋና ዋና የሆነ ውን የታሪክ ምዕራፍም እንደ ሚከተ ለውሁና እናገኘዋለን። በሳይ ዓ.ም. ሳዩ ወደ ኢየሩሳሌም ሰመበለም የሄደው የኢት ዮጵያ ንግ ሥ ት ጎንዘብ ያዥ የነበረው ጃንሲረፃ የክር ስትና ሃይማኖት ወደ ኢትዮጵያ እንዲገበ እደርጓል። ከዚያም ስብ ሰሊማ ተብሎ የሚጠ ራው የቅዱስ ፍሬምናጦስና የዘ ጠ'ኑ ቅዱሳን ወኢትዮ ጵያ መሣፍት ከሊሎች ክርስቲያናት ጋር ያለውን ግንኙነት ለማጠናከር መጠረት ጥሏል። በተለይም በ፲፮ኛው ክፍለ ዘመን በንጉሥ ሳሊስዲ ጊዜ ብዙ የውጭ ተመላሾች ወደ ኢትዮጵያ ገብተው ዓለም አቀፍ ክርስቲያናዊ ግንኙነት እንዲናር ጠይራ አድርገዋል። እንዲሁም በ፲፮ኛውና ፲፱ኛው ክፍለ ዘመን የርሣ ካቶሊካዊት ቤተ ክርስቲያን የበአጼ ዘሚካኤል መነኮሳት እስከ ደብረ ጻዮ ይረስ በመሄድ ክርስቲያናዊ ግንኙነት እንዲናር ጥረት አድርገው ነበር። በ፲፮ኛው ክፍለ ዘመን በግራኝ መሐመድ ወረራ ጊዜም ዓለም አቀፋዊው የክርስትና ሃይማኖት ግንኙነት እንዲሰፋፋ ብዙ ጥረት ተደርጎ ነበር። ያሁን እንጅ ዮተጀመረው ክርስቲያናዊው ዓለም አቀፍ ግንኙነት በተመሠረተ ይረሃ ወይም አቻ ላቻ ለክሄድ ስልቻለም። ከየሱሳውያን የተላኩ ሚስዮናውያን የነበረውን መልካም ግንኙነት አብቡት። እንዲያውም በ፲፯ኛው ክፍለ ዘመን ለፀ ዓመት የእርስ በእርስ ጦርነት ያለ እግባብ ተካሄደ ብዙ ሕዝብ እለቀ። መዛሕፍት ተቃጠሉ፣ ገጽሣትና አደባራት ተመዘበሩ። ኢየሱሳውያንም ከኢትዮጵያ እንዲባረሩ ተደረጉ። እነርሱም ከተባረሩ በኋላ እሳባራውያን፣ ቦሎግ ተሚስ ለባሾች ፡ ካፑቺኖውያን፣ የሚባሉ ቅርማ ካቶሊካዊት ቤተ ክርስቲያን ሚስዮናውያን በመግባታቸው የውስጥ ሰላም ሊገኝ አልተቻለም። የጭሜ ሚስዮናውያን በአመጡት የሃይማኖት ልዩነት የጽጋና የተዋሕዶ ክርስር መጎተት የንደርጋ ሥ ርው መንግሥት አዳከሞ፣ የእርስ በእርስ ግጭቶች የሞላበት ዘመን መብፋንት እንዲመጣ አረገ፡ አሁን እንደሚታዩው የዘገና የክልል ክፍፍል ማለት ነው። ብሎም በደሀዝት ፊብ ወደድ በመሆኑ ማዕከላዊው አስተዳደር ተገርሎ ወደቀ። የራሷ የሆነ ርእሰ ቤተ ክርስቲያን የሌላት ቤተ ክርስቲያንም መልሕቅ እንደሌለው መርከብ ከዘጸጸ ውጪ ተቀዘፈች ፡ ሆኖም በአጼ ዮሐንስ ዘመነ መንግሥት በ፲ሺ፰ኛ ዓ. ም. በግንቦት ወር በሶሩ ሣዳ በተደረገው ጉባኤ የኢትዮጵያ ኦርቶዶክስ ተዋሕዶ ቤተ ክርስቲያን እንድነት እንደገና ተመሠረተ።

ከላይ የርሣ ካቶሊካዊት ቤተ ክርስቲያን ሚስዮናውያን ለዓለም አቀፋዊው ግንኙነት አለመጠናከር ምክንያት እንደሆኑ ተገልጿል። በእነርሱም አንጻር የሰከንድኒቭያን፡ የምዕራብ አውሮፓና የሰሜን የአሜሪካ ፕሮቴስታንቶች ሚስዮናውያንም በአፍሪካ ክፍለ ዓለም ያለችውን የኢትዮጵያ ኦርቶዶክስ ተዋሕዶ ቤተ ክርስቲያንን በማጠናከር ፈንታ በተሐድሶ ስም ዓለም አቀፋዊው ክርስቲያናዊ ግንኙነት ሊጠንክር አልቻለም። ስማቸው እንደሚያመለክተው በመለያየት ላይ መለያየትን፡ በተቃውሞ ላይ ተቃውሞን እየፈጠሩ ከእናት ቤተ ክርስቲያናቸዉ ጋር ባለመስማማታቸው አለመተማመን፡ የጎሪጥ መተያየትና የእርስ በእርስ ጥላቻ ሥር እየሰደዱ እንዳናሩ ሁኔታ የዓለም አብያተ ክርስቲያናት ማኅበር ከተመሠረተ በኋላ ያለውን ታሪካዊ ሂደት እንድሚከተለው መመልከት ይቻላል።

በግርጌውም ቋንቋ Oekumene- ኢኩሜኒ እየተባለ የሚነገረውና በዋኒዚው የምንሰማው ቃል በግሪክኛው Oikos- ኦይኮስ የሚለው ነው። ተተርጓሚውም በአጠቃላይ ስለ የሚኖርበት የምድር ዙሪያ፣ ከአጽናፍ እስከ አጽናፍ፣ ከአድማስ እስከ አድማስ እንደማለት ሲሆን በዓለሙ ሁሉ ለማለት ነው። ከዚህም ላይ ስማቸሽ ያህል በቡታስ ወንጌል በምዕራፍ ፪ በቁጥር ፭ ላይ ያለውን ስንመለከት

„ *በዚያም ጽራት ዓለሙ ሁሉ ስንዴ ፈፍ ከአውጫኒ ቃሣር ትእዛዝ ወጣች፥* " ይላል፥ ይህም የተነገረው የዓለም መድኃኒት ኢየሱስ ክርስቶስ በተወለደበት ጊዜ ነው፥ ጌታችን ኢየሱስ ክርስቶስ ወደ ሰማይ ከመረገ ቢራት ሐዲቶ መነሣሣቱ የተናገረው ቃል „ *ስለዚህም እኔ ስለ ዓለም ፍጻሜ ድረስ ሁልጊዜ ከእናንተ ጋር ነኝ፥*" የሚል ነው። ሚቴ.ሽ፡ ፡ ፡

በተከይም ለብዙ ሙቱ ዓመታት ወደተውሉት ወደ ጸሎተ ሃይማኖት ቀናና ተመልሰው ,, *ክሎሎ በላይ (ካቶሊካዊ) ሰሆንች ሐዋርያት በአባቢታ በአንዲታ ቅድስት ቢታ ክርስቲያን እናምናለን፡* " በማለት አቋማቸውን ለማስተካከል ፈለጉ፡ በ፲፱፻፲፭ (እ.አ.አ. 1925) ዓ. ም. ላይ በአሮከሆልም ከተማ በተደረገው የዓለም ሚሲዮናዊች ስብሰባ ላይ ,, እንድነት " በሚለው መርሐ ግብር ለመስማማት ባይቻልም ,, ምስክርነትና አገልግሎት ,, በተባሉት ላይ ግን መስማማት ተችሏል። በዚህም ስብሰባ

,, *በክርስቶስ ኃይል ለመታረቅ ችለናል!*" ሲል መግለጫ አወጡ=

ምዕራፍ አብያተ ክርስቲያናት ማኅበር

የዓለም አብያተ ክርስቲያናት ማኅበር ከመቋቋሙ በፊት የዓለም አቀፍ ሚሲዮን ምክር ቤት፣ የእምነትና የሥርዓት ጉባኤዎ የሚባሉ ድርጅቶች ነበሩ= እነዚህም ድርጅቶች ወደ ዓለም አብያተ ክርስቲያናት ማኅበርነት እንዲለወጡ ተከታታይ ስብሰባዎች ተካሄዱ። የአንደኛው ዓለም ጦርነት በ፲፱፻፲ (እ.አ.አ. 1918) ዓ. ም. በመካሄዱ ብዙም ለመሥራት አልተቻለም= ቀጥሎም በሁለተኛው ዓለም ጦርነት በ፲፱፻፴፰ (እ.አ.አ. 1941) ዓ. ም. በመካሄዱ እንደሚታውን ተፈፈ። የዓለም አብያተ ክርስቲያናት ማኅበር እንዲቋቋም ማኅበር ቀደም የጦሯት ሕዝቦችና ሀገሮች በጦርነት ውስጥ ተማገዱ= ሆኖም ጦርነቱ ከአበቃ በኋላ በ፲፱፻፵ (እ.አ.አ. 1948) ዓ. ም በወርኃ ነሐሴ የዓለም አብያተ ክርስቲያናት ማኅበር በአምስተኛዉም ከተማ ተቋቋመ= የኢትዮጵያ ኦርቶዶክስ ተዋሕዶ ቤተ ክርስቲያን በዚያን ጊዜ የሕረፈ ጠቅላይ ማዘጋጃ ጸተ ጳጳስ በነበሩት በብፁዕ ወቅዱስ አቡነ ቴዎፍሎስ አማካይነት መሥራች አባል ለመሆን በቃች= እንዲሁም የግብጽ፣ የሶርያ፣ የህንድና የግሪክ ኦርቶዶክስ አብያተ ክርስቲያናት መሥራች አባል ሁነዋል። የሩስያና የሊሎቹም የምሥራቅ አውሮፓ ኦርቶዶክስ አብያተ ክርስቲያናት ግን በነበረው የኮምኒስት ተጽእኖ መልእክተኞቻቸውን ለመላክ አልቻሉም= የሮማ ካቶሊካዊት ቤተ ክርስቲያን ካሀናትና ሊቃውንት በጉባኤው ላይ ለመገኘት ፈቃደኞች ነበሩ፡ ነገር ግን ፓፓው ፡ርዩስ በክክለኛቸው በጉባኤው ላይ ሳይገኘተቱ ቀሩ=

የጉባኤው ዋና መሪ ሀሳብ ,, *የሰው ልጅ ሕገ መንፃትና የእግዚአብሔር ፈቃድ* " የሚል ነበር= ከዚህም ሌላ ,, *በአንድ ላይ ተሰብስን ለመኖር እንሻለን* " የሚል ውሳኔ ተላልፏል= በዚህ ጉባኤ ላይ አያሌ አስተያየቶች ተሰንዝረዋል= ጦርነት የሚያዘነትሰው አልቂት ከፍተኛ በመሆኑ ,,*አለግዚአብሔር ቅዳሜ ውጭ ነው*" በማል ተወግዟል። ,,*ምእመናን ያለተ ክርስቲያን አካል ብዘሆኑ ተገዢ ሆታ ሊሰጣቸው ይገባል*" የሚልም ይገኝበታል። በተከይም እርስ በእርስ ለመረዳዳት የሚያስችል መመሪያ ተሰጥቷል። አጠቃላይ ጉባኤው በየጊ ዓመቱ እንዲደረግ ተወስኗል= በዚህ ጉባኤ ላይ ከ፪፻፵፮ አብያተ ክርስቲያናት የተላኩ ፈ፱፯ መልእክተኞች ተካፋዮች ሁነዋል=

የዓለም አብያተ ክርስቲያናት ማኅበር አባል ለመሆን እነዚህን ፤ መመሪያዎች አምና መቀበል ግዴታ ነው= ፡ኛ በቅድስት ሥላሴ ብአብ፣ በወልድ፣ በመንፈስ ቅዱስ ብም በአንድ አምላክ አምና መጠመት፣ ፪ኛ እየበጎ ክርስቶስን የእግዚአብሔር ልጅና የዓለም አዳኝ አድርጎ ማመን፣ ፡ኛ ቅዱሳት መጻሕፍትን አምላክአውያት መጻሕፍት አድርጎ መተቢል የሚሉ ናቸው= በዚህ በአምስተርጻው ጉባኤ የማኅበሩ የመተዳደሪያ ደንብ እንዲጸድቅ ተደርጓል፡ መቀመጫውም ጀኔቫ ላይ እንዲሆን ተወሰኗል= የዓለም አብያተ ክርስቲያናት ማኅበር ሁለት ሕጋውያን አካሎች አሉት= ፡ኛው በየጊ ዓመቱ የሚደረገው አጠቃላይ ጉባኤ ሲሆን ፪ኛው ደግሞ በአጠቃላይ ጉባኤው የሚመረጠው ማዕከላዊ ኮሚቴ ነው። የማኅበሩ ምክር ቤት በሶ ፕሬዚዳንቶችና በአንድ ጠቅላይ ጸሐፊ የሚመራ ሲሆን በመላጡም የተለያዩ መምሪያዎች አሉት=

፪ኛው የዓለም አብያተ ክርስቲያናት ማኅበር ጉባኤ በ፲፱፻፵፮ (እ.አ.አ.1954) ዓ. ም. በሰሜን አሜሪካ፡ ኢቫንስቶን በተባለ ከተማ ተካሄደ= በሀለም ጉባኤ ከ፪፻፷፯ አብያተ ክርስቲያናት የተላኩ ፈ፲፪ መልእክተኞች ተካፋዮች ሁነዋል= የጉባኤው መሪ ሀሳብ ,, *ኢየሱስ ክርስቶስ የዓለም ተስፋ ነው*= " የሚል ነበር። እንደዚህ ያለው መሪ ሀሳብ በተላልቅና በሰለም አቀፍ ስብሰባዎች ዘንድ የተለመደ መፈክር ሲሆን ወቅፈትም በየጉባኤው የተለያዩ መሪ ሀሳቦችን እንመለከታለን= አሁንም በዚህ በ፪ኛው የዓለም አብያተ ክርስቲያናት ማኅበር ጉባኤ የሮም ካቶሊካዊት ቤተ ክርስቲያን መልእክተኞቿን አላከችም= ሆኖም በ፲፱፻፶፱ (እ.አ.አ.1960) ዓ. ም. ሰስትተሳንድ ሲጎት አንድርዩስ በተባለ ከተማ በተደረገው የዓለም፡ አብያተ ክርስቲያናት ማኅበር ንዑስ ክፍል በሆነው የእምነትና የሥርዓት ስብሰባ ላይ መልእክተኞቿን ልኳለች=

ሶ፡ኛው የዓለም አብያተ ክርስቲያናት ማኅበር ጉባኤ በ፲፱፻፷፫ (እ.አ.አ.1961) ዓ. ም. በኒውዴልሂ ተካሄደ= በዚህም ጊዜ የምሥራቅ አውሮፓ ኦርቶዶክስ አብያተ ክርስቲያናት አባላት ሁነዋል። ከ፪፻፲፯ አብያተ ክርስቲያናት የተላኩ ፹፫ሺ (577) መልእክተኞች በጉባኤው ተካፋዮች ሁነዋል፡ የሮም ካቶሊካዊት ቤተ ክርስቲያንም ለመጀመሪያ ጊዜ ፭ መልእክተኞችን ልኳለች= የጉባኤው መሪ ሀሳብ ,, *ኢየሱስ ክርስቶስ የዓለም ብርሃን ነው=*" የሚል ነበር።

፭ኛው የዓለም አብያተ ክርስቲያናት ማኅበር ጉባኤ በ፲፱፻፷፰ (እ.አ.አ.1968) ዓ. ም. ኡፕሳላ ውስጥ ተካሄደ= በጉባኤው ከ፪፻፴፪ አብያተ ክርስቲያናት የተላኩ ፤፻፷ (704) መልእክተኞች ተገኝተዋል። አባል ካልሆኑትም ከርሮ ካቶሊካዊት ቤተ ክርስቲያንም የተላኩ ፲፬ መልእክተኞች ተካፋዮች ሁነዋል። የጉባኤው መሪ ሀሳብ ,, *ክአሆ ሁሉን አዳዲስ አደርጋለሁ=*" የሚል ነበር። በዋና ተናጋሪነት ታጋብዘው የነበሩት የሰው ልጅ መብት ተሟራጊው፣ ጥቁር አሜሪካዊው ቄስ ማርቲን ሉተር ኪንግ ነበሩ= ነገር ግን በጊያው ዓ. ም. በዘረኞች ሰለተገደሉ በጉባኤው አልተገኙም= ከብዙዎች ተናጋሪዎች መካከል አንዱ የህምብያ መሪ ዮሐሩት ኪነት ካውንዳ ነበሩ። እርሳቸውም ,, የበልጸጉትና የደኸዩት ህዝቦች " በሚል ርእስ ንግግር አድርገዋል=

፮ኛው የዓለም አብያተ ክርስቲያናት ማኅበር ጉባኤ በ፲፱፻፸፱ (እ.አ.አ.1976) ዓ. ም. በገነሲር ወር ናይሮቢ ውስጥ ተደረገ= በጉባኤው ከ፪፻፵፭ አብያተ ክርስቲያናት የተወከሉ ፤፻ (700) መልእክተኞች ተገኝተዋል። በዚህ ጉባኤ የተካሄደውን ሥርዓተ ቅዳሴና ማኅሌት የኢትዮጵያ ኦርቶዶክስ ተዋሕዶ ቤተ ክርስቲያን መርታለች= በዚያን ጊዜ የኢትዮጵያ ፓትርያርክ የነበሩት ብፁዕ ወቅዱስ አቡነ ቴዎፍሎስ ለጉባኤው የመልካም ምኞት መግለጫ ልከዋል= የጉባኤው ዋና መሪ ሀሳብ ,, *ኢየሱስ ክርስቶስ ነጻ ያወጣናል፣ አንድም ያደርገናል=* " የሚል ነበር= አንዳንድ የአፍሪካ ሀገሮች ግና ነጻ አልወጡም ነበርና ነው=

፯ኛው የዓለም አብያተ ክርስቲያናት ማኅበር ጉባኤ በ፲፱፻፹፫ (እ.አ.አ.1983) ዓ. ም. በሐሊፋ ወር ቫንኩቨር ውስጥ ተደርጓል= የማኅበሩ አባል ከሆኑ አብያተ ክርስቲያናት የተላኩ ፰፻፵፯ (847) መልእክተኞች ተካፋዮች ሁነዋል= ሊሎችም የጉባኤው ኦመልከቾች ተገኝተዋል= በዚህም

ጉባኤ ላይ የደቡብ አፍሪካው ሊቀ ጳጳስ፣ የናቢል ተሸላሚው አቡነ ጺሞንዶ ቱቱ „ *አማዚአብሔር ከልጆ ,ጋር ከሆነ ማን ያሸንፈናል* " በማል ርዕስ ንግግር አድርገዋል፡ የጉባኤው መሪ ሠላሳ „ *ሊዩሰብ ክርስቶስን የሚሰሙ ሕይወት ነው*" የሚል ነበር=

ሦስው የዓለም አብያተ ክርስቲያናት ማኅበር ጉባኤ በ(ዘይሃንሮ ፣ ጃ.ኢ.ኢ.1991) ዓ. ም. በዩካቲት ወር በኦምቢራ ተዘረተ፡ ከ(ሺ፡ አብያተ ክርስቲያናት የተላኩ ሺ(ያ(ይ (ጃ ና) መልእክተኞች በጉባኤው ተካፍለዋል= ከካቶሊክ ቤተ ክርስቲያንም ጃ(መልእክተኞች ተገኝተዋል፡ የጉባኤው መሪ ሠላሳ „ *መንፈስ ቅዱስ ና፡ ፍጥረታትን ሁሉ ለድሳ*" የሚል ነበር= አስኳሉን ከአንድ እስከ ስድስት በነበረው ጉባኤ ቀኖው መሪ ሠላሳ ለኢየሱስ ክርስቶስ ብቻ እንደነበር ልብ ብሎ ይመለከቷል=

ጃኖው የዓለም አብያተ ክርስቲያናት ማኅበር ጉባኤ በ(ዘይሃ(ሃ ፣ ጃ.ኢ.ኢ.1998) ዓ. ም. በታንዛኒያ ወር በሐረሬ ከተማ ተካሄደ፡= ይህ ጉባኤ ከሌሎቹ ጉባኤዎች ሁሉ ሳቅት ያለ ነበር= ይህ አንጋፋ የዓለም አብያተ ክርስቲያናት ማኅበር የተመሠረተበትን የ(ኛ ዓመት ኢዮቤልዩ ክብረ በዓሉን ያከበረው በዝበብዛ ዋና ከተማ በሐረሬ ነበር፡ በዚህ ጉባኤ ላይ ከሮ(ዕ(ፀ(አባላት አብያተ ክርስቲያናት የተወከሉ አንድ ሺህ መልእክተኞች ተካፋዮች ሁነዋል= በአጠቃላይ ከተሰበሳሃኞች፣ ከከብር እንግዶችና ከ,ንዜጠኖች ጋር ከ(ሺህ ሕዝብ በላይ በጉባኤው ተገኝቷል= የጉባኤው ዋና መሪ ሀሳብም „ *ወደ አማዚአብሔር ተመለሱ፣ በየስፋራውም ደስተኞች ሁኑ*= " የሚል ነበር፡

ከ(ዘ(ያኋ- (((((((((1948-1998) በተደረጉት የዓለም አብያተ ክርስቲያናት ማኅበር ጉባኤዎች ላይ ተሳይተው የማያውቁት፣ ለብዙ ዓመታት የማኅበሩ ም/ቤት ዋና ጸሐፊ የነበሩት፣ የ(ኛ ማይክው ተወላጅ ፊልጵ ፖተር በጉባኤው ላይ ተገኝተው ለ(ዓመታት የተከሄደውን የገብረት ንቅናቄ በሚመለከት ከፍተኛ አድናቆት የሚቸረው ንግግር አድርገዋል፡ ሌላው የክብር ተናጋሪ የደቡብ አፍሪካ፣ ፕሬዚደንት የነበሩት ኔልሰን ማንደላ ነበሩ፡ በንግግራቸውም የዓለም አብያተ ክርስቲያናት ማኅበር በደቡብ አፍሪካ የነበረው የዘር መድልዎ ተገርሰሶ አስኪወድቅ ድርሰ ላይ ረገጥው እርዳታ ከፍተ አመስግነዋል= በተለይም በአጠቃላዩ ጉባኤ ፊት ቀመው ሲናገሩ „ *ስንንታ ሚሊዮኖች ባይመጡ ኦር፣ ስ(ዛሬ ከፈታችሁ ባልቆምኩም ነበር*= " ብለዋል= ሌላው ተናጋሪ የሀገሪቱ ፕሬዚደንት ርበርት ሙጋቤ ነበሩ= እርሳቸውም የምዕራብ አገሮች ጎብረተ ሰብ ለሰዶማውያንና ሌስቦማውያት ያሰው አስተያየት በክመ ጸሞኣራ, የተሸፈነ ሁና ስለአገኙት ከልብ አመግከውታል፡ በጉባኤው የመጋገሪያ መርሃ ግብር ተይዘለት ለውይይት አንዲቀርብ የምዕራብ ሀገሮች አብያተ ክርስቲያናት ተስማምተው ነበር= ነገር ግን የአሰተናጋጁ ሀገር ፕሬዚደንት ስለተቃወሙት ክውይይት መድረኩ አንዲሰረዝ ሁኗል= ፕሬዘደንት ርበርት ሙጋቤ „ *ግብረ ሰዶም የክፍሳውያን ችግር አይደለም፡ አድራጊውም ክአንሰሳ ያነሰ ነው*=" በማለት መሳልሰው አገነውታል= ከሀሊም ዮኑሃ የሁላንድ ወንጌላዊት ቤተ ክርስቲያን መልእክተኛች „ *ግብዶማውያን መሆት*" ተይዞርሬል ስማለትና የተቃውሞ ድምፅ በማሰማት፣ በሜኖው አጠቃላይ ጉባኤ ላይ ላይፕኑ ቀርተዋል፡ ከሰማን አሜሪካ ከአውሮፓ የሄዱ ሰዶማውያንና ሰዶማውያት ደግሞ የተቃውሞ ቢልፍ አሳሃይቀዋል፡ የአፍሪካ ተከፋዮች ግን ለፕሬዚደንት ርበርት ሙጋቤ ያላቸውን አክብሮት ከገለጹ በኋላ „ *ታላቁ ስፍሮካዊ መሪ* " በማለት አወድሰዋቸዋል=

ጃኖው የዓለም አብያተ ክርስቲያናት ማኅበር ጉባኤ ለ(ዕ ቀናት በሐረሬ ከተማ ያካሄደውን አጠቃላይ ሰብሰባ አገላበቃ የሚከተለውን ቃለ መልእክት በመግለጫው አውጥቷል፡ *አስከሥራ ተገኝተ በጥረው ልጆነት ድርሻውን ጋዘን ተገንዝቦናል= ሆኖም ሁልጊዜ አንደምናነበታውነው ከሚለያየን ይልቅ አንድ የሚያደርገን ይበዛል= በእኛ ልብ ሠርጾ የሚኖረው በክርስትና ሃይማኖት መሠያየታችን ሳይሆን፣ በኢየሱስ ክርስቶስ ልደት፣ ኦር፣ ሞትና ትንሣኤ የተገኘው ዘላለማዊ ሕይወት ነው= ስለዚህም ክርስቲያኖች አንደመሆናችን መጠን የሁላችን ልቡና ወደ አማዚአብሔር አንድንመለስ ያደርገናል፡ ስለዚህም በተነሱ ደስተኞች አንሆናለን፣ ወደ አማዚአብሔር ተመልሰን ፊት ለፊት የምንተያይ ከሆንና ያን ጊዜ የምናየው የራሳችንን ፊት ይሆናል= "* የሚል ነበር=

ያለን ከማናቸውም ጊዜ በተለየ መልክ የተካሄደውን ጉባኤ የኢትዮጵያ ኦርቶዶክስ ተዋሕዶ ቤተ ክርስቲያን ለማስተናገድ ጠይቃ ነበር= ነገር ግን ፀሪህ ሕዝብ በአንድ ጊዜ ለማስተናገድ በቂ ቦታ ስለሌለ፣ ሐረሬም ከአዲስ አበባ የተሻለች ሁና በመገኘቷ፣ የሃገ ከፍተኛ ፅድል ለማግኘት ችላለች፡ ዘቀዳማዊ አጼ ኃይለ ሥላሴ በመን መንግሥት በአዲስ አበባ ፱ ዓለም አቀፍ የቢተ ክርስቲያን ጉብኤዎች ተካሂደዋል= በ(ዘይሃ(ሃ (ጃ.ኢ.ኢ 1965) ዓ. ም. ስቴ የምሥራቅ ኦርቶዶክስ አብያተ ክርስቲያናት ጋ ጉብኝደርጉት በታሪከ ለመጀመሪያ ጊዜ በአንድላይ ተገናኝተው በንጋረ ማዕከት፣ በክህነታዊ አግልግሎትና፣ በዓለም አቀፍ ጉዳዮች ላይ ተነጋግረዋል፡ ውሳኔም አስተላልፈዋል፡ በ(ዘይጀ(ዘ (ጃ.ኢ.ኢ. 1971) ዓ. ም የዓለም አብያተ ክርስቲያናት ማኅበር ማዕከላዊ ከሚቲ ፣ በ(ዘይጀ(ዘ ፡ጃ.ኢ.ኢ.1972) ዓ. ም. የዓለም መጽሐፍ ቅዱስና የሃሰም ውጣቶች ማኅበራት ስብሰባዎች ተካሄደዋል=

ማጠቃለያ

ለዓለም ክርስቲያኖች ከሚለያየን ይልቅ የሚያቀራርበን እነደሚበዛ የታወቀ ነው= ከዚህም በመነሣት ነው፣ በዘመናት መካከል የእርቅ፣ የሰላምና የንብረት መንፈስ እንዲፈጠር ጥረት ሲደረግ የኖረው= የዓለም አብያተ ክርስቲያናት ማኅበር ም/ቤት ዋና መመሪያ ሁኖ የቀረበው፣ የሕዝቡና የሕዝብ ሕዋርያ የሆነው ቅዱስ ጳውሎስ ለኢፈሰን ሰዎች በላከው መልእክቱ በምዕራፍ ፪ ከቁጥር ፡-፮ እንዲህ ሲል የተናገረው ነው= „*በመከራታችሁ ስለንደ ተከሉ እንደተጠራችሁ፣ ለንድ ጌታ፣ ለንድ መንፈስ ለሁ= ለንድ ጊታ፣ ለንድ ሃይማኖት፣ ለንዲት ጥምቀት፣ ከሁሉ በላይ የሚሆን፣ በሁሉም የሚሠራ፣ በሁሉም የሚኖር ለንድ አምላክ፣ የሁሉም አባት ለለ*= " ለንድ ተከሉ፣ ለንድ መንፈስ፣ ለንድ ጌታ፣ ለንድ ሃይማኖት፣ ለንዲት ጥምቀት፣ የሁሉም አባት የሆነ ለንድ አምላክ ለለ፣ በማለት ሐዋርያው ከአስተማሪ የከርስተስ ምርጥ ሰቃና የቢተ ክርስቲያን ብርሃን ስለሆነ የዓለም ክርስቲያኖች ምንጊዜም መመሪያ አድርገው ሊቀበሉት ይገባል፡ ሲላ ክርስቶስ፣ ሲላ ጥምቀት፣ ሲለ ሃይማኖት፣ ልዩ መንግሥት ሰማያት ያለ አስመስሎ የሌሎች አብያተ ክርስቲያናትን ምእመናን መቀበል ግን፣ በዓለም አብያተ ክርስቲያናት ማኅበር ሊወገዝ ይገባዋል= የዚህ ታላቅ ድርጅት አባል የሆኑ አብያተ ክርስቲያናትና ያልሆኑ ሁሉ ሰዓለም ድኅነት ሲል የተወለደውን፣ በምድር ላይ የተመላለሰውን፣ የተሰቀለውንና የሞተውን፣ የተነሣውንና በድል አድራጊነት የተነሣውን፣ በመሬረኛውም ቀን በማርማ መንግሥት ለመፍረድ የሚመጣውን ኢየሱስ ክርስቶስን በሰላምና በፍቅር፣ በኅብረትና በአንድነት ሊቀበሉት ይገባል= ጊታችን ኢየሱስ ክርስቶስ „ *እርስ በእርሳችሁ ትዋደዱ ዘንድ ትእዛዝ ይሰጣ ናኑ*= " (ዮሐ.ኒ.ይ፡ ፡ ፲፯) ሲል አስተምሮናልና=

መርንዊ ተብጀ